

APROBAT
PRESEDINTELE
COMITETULUI JUDEȚEAN PENTRU
SITUATII DE URGENTA OLT

PREFECT
Catalin Stefan ROTEA



PLANUL
de apărare împotriva inundațiilor, ghețurilor și poluărilor accidentale
al Comitetului comunal pentru situații de urgență Cungrea

AVIZAT

Șef Grup de Suport tehnic

Inspectoratul Județean
pentru Situații de Urgență
« Matei Basarab » Olt

DIRECTOR S.G.A OLT,
Ion MOISESCU



INSPECTOR SEE,
Col. Marian PICA



Președintele Comitetului comunal
Pentru Situații de Urgență **Cungrea**

Primar
Alexe Dorel



ÎNTOCMITT

Agent de Inundații Cungrea
Predut Florian Cosmin

2014 - 2017

Prevederile Directivei 2007/60/CE privind evaluarea și gestionarea riscurilor la inundații, au fost transpuse în Legea apelor nr.107/1996, cu modificările și completările ulterioare, iar prin Hotărârea Guvernului nr.846/2010 a fost aprobată Strategia Națională de management al riscului la inundații pe termen mediu și lung. Printre prevederile acestei Strategii, se numără și crearea funcției de "agent de inundații" la nivelul fiecărei unități administrativ - teritoriale.

AGENTUL DE INUNDAȚII și principalele atribuții

Șeful Serviciului voluntar pentru situații de urgență îndeplinește funcția de agent de inundații la nivelul unității administrativ teritoriale.

Atribuțiile agentului de inundații:

- a) *colaborază permanent cu agentul hidrotehnic* din cadrul unității teritoriale de gospodărire a apelor (Sistem de Gospodărire a Apelor, Sistem Hidrotehnic) pentru aspecte privind starea tehnică și funcțională a construcțiilor hidrotehnice cu rol de apărare și a cursurilor de apă de pe raza unității administrativ-teritoriale;
- b) *asigură întocmirea Planului local* de apărare împotriva inundațiilor, ghețurilor și poluărilor accidentale, afișarea extraselor din aceste planuri la sediul primăriilor și pe pagina de internet a instituției;
- c) *asigură întocmirea Rapoartelor operative și a Rapoartelor de sinteză* privind efectele fenomenelor hidrologice periculoase;
- d) *asigură organizarea periodică a unor acțiuni de conștientizare a populației* asupra riscului pe care-l prezintă inundațiile și asupra măsurilor care trebuie întreprinse de fiecare cetățean pentru diminuarea pagubelor;
- e) *asigură afișarea în locuri publice* a semnificației codurilor de culori pentru avertizările meteorologice și hidrologice, precum și semnificația semnalelor de alarmare acustică a populației.

Ordinul ministrului administrației și internelor și ministrului mediului și pădurilor nr. 1.422/192/2012 – REGULAMENT privind gestionarea situațiilor de urgență generate de inundații, fenomene meteorologice periculoase, accidente la construcții hidrotehnice, poluări accidentale pe cursurile de apă și poluări marine în zona costieră, Secțiunea 3 - Organizarea, pregătirea și asigurarea forțelor, mijloacelor și a materialelor de intervenție;

Șeful Serviciului voluntar pentru situații de urgență îndeplinește funcția de **agent de inundații** la nivelul unității administrativ teritoriale.

(4) Atribuțiile **agentului de inundații** sunt reglementate prin Hotărârea Guvernului nr. 846/2010 pentru aprobarea Strategiei naționale de management al riscului la inundații pe termen mediu și lung.

(2) **Primarii** îndeplinesc următoarele atribuții specifice pentru gestionarea situațiilor de urgență generate de inundații, fenomene meteorologice periculoase, accidente la construcții hidrotehnice și poluări accidentale:

- c) dispun agentilor de inundatii organizarea periodică a unor acțiuni de conștientizare a populației asupra riscului pe care îl prezintă inundațiile și asupra măsurilor care trebuie să ia în vedere de fiecare cetățean pentru diminuarea pagubelor;
- d) asigură, prin agentii de inundatii, întocmirea planurilor locale de apărare împotriva inundațiilor, ghețurilor și poluărilor accidentale, afișarea extraselor din acest planuri din care au fost excluse informațiile confidențiale pe pagina de internet a instituției și la sediul primăriilor;
- e) asigură, prin agentii de inundatii, centralizarea datelor privind urmările fenomenelor hidrometeorologice periculoase și întocmirea și transmiterea rapoartelor potrivit prevederilor Anexelor nr. 8 și 9 la prezentul regulament;
- h) dispun agentilor de inundatii afișarea în locuri publice a semnificației codurilor de culori pentru avertizările meteorologice și hidrologice precum și semnificația semnalelor de alarmare acustică a populației;

Primar,
Dorel ALEXE



Agent inundatii,
Florian Cosmin PREDUT

Schema

Fluxului informational pentru gestionarea situatiilor de urgenta generate de inundatii, gheturi si poluari accidentale la nivelul C.L.S.U COMUNA CUNGREA

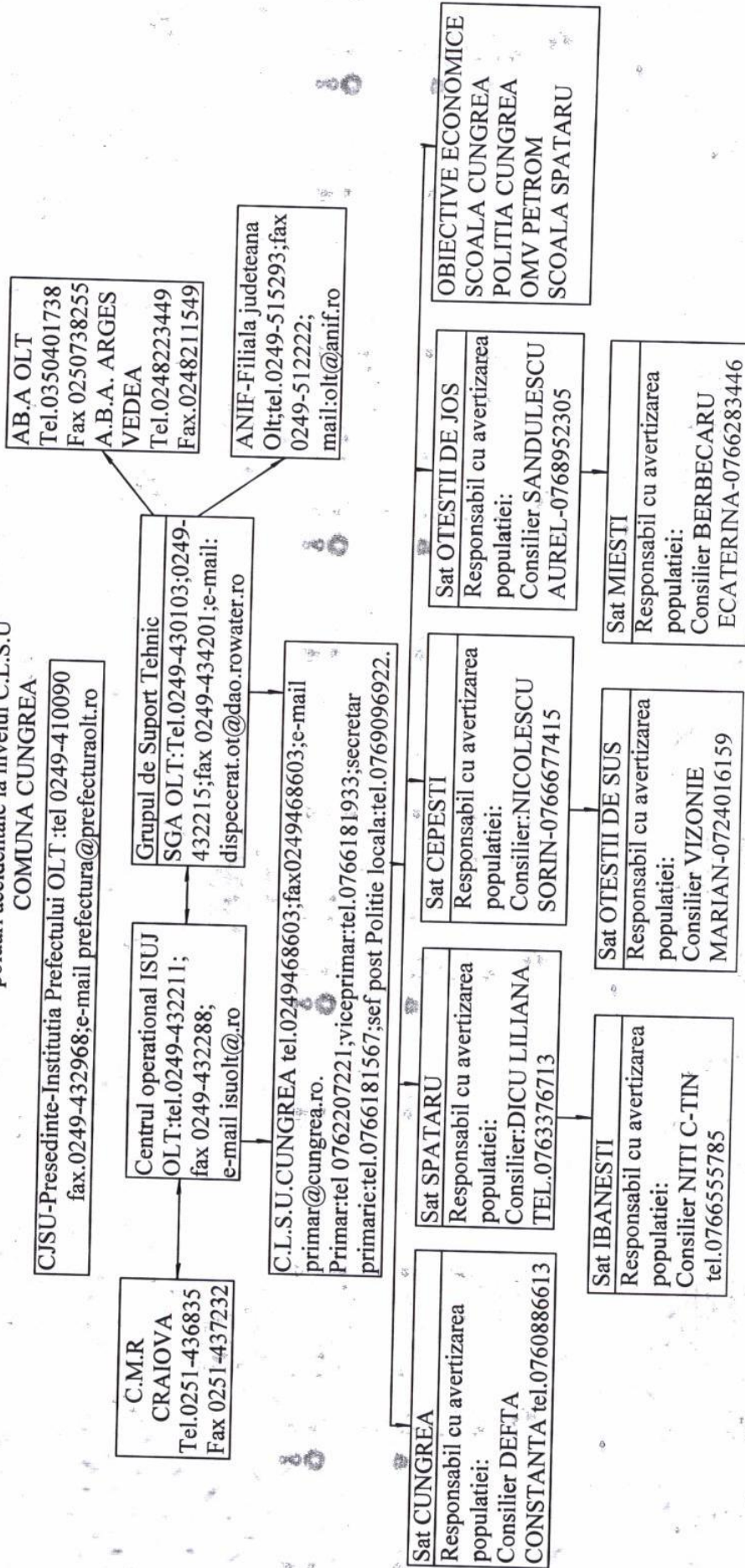

STIPELE LOCALE PENTRU SITUAȚII DE URGENȚĂ

Amplasament stape hidrometrică locală	Mărimi locale de apărare			Amplasament stație hidrometrică avertizoare/ post pluviometric avertizor	Mărimi de apărare avertizoare			Timpul de propagare a viturilor sau de concentrare a precipitațiilor periculoase de la postul pluviometric la obiective	Obiective aflate în zone de risc la inundații și accidente la construcții hidrotehnice	Lucrări hidrotehnice de apărare existente - caracteristici /cursul de apă pe care sunt amplasate. Caracteristici tehnice	Asigurările de calcul și de verificare ale construcțiilor hidrotehnice existente, cu debitele afărate (proiectate)
	CA	CI	CP		CA	CI	CP				
	F1	F2	F3		F1	F2	F3				
	praguri critice la precipitații										
	COD GALBEN	COD PORTOCALIU	COD ROȘU		COD GALBEN	COD PORTOCALIU	COD ROȘU				
				25 l/mp/1 oră	35 l/mp/1 oră	50 l/mp/1 oră					
				45 l/mp/3 ore	60 l/mp/3 ore	80 l/mp/3 ore					
4	5	6	7	8	9	10	11	12	13	14	15

-	-	-	-	Post Pluvio CAMPUL MARE	25 l/mp/1oră 45l/mp/3ore	35 l/mp/1oră 60l/mp/3ore	50 l/mp/1oră 80l/mp/3ore	-	6 gospodarii; 3 ha teren agricol; 0,800 km DC	-	-
-	-	-	"	"	"	"	"	-	2 gospodarii; 1 ha teren agricol	-	-
-	-	-	"	"	"	"	"	-	5 ha teren agricol	-	-
-	-	-	"	"	"	"	"	-	11 gospodarii; 3 ha teren agricol; Parc	-	-
-	-	-	"	"	"	"	"	-	4 gospodarii; 2,5 ha teren agricol; 0,3 km DC35	-	-
-	-	-	"	"	"	"	"	-	2 ha teren agricol	-	-
-	-	-	"	"	"	"	"	-	3,2 ha teren agricol	-	-
-	-	-	"	"	"	"	"	-		-	-
-	-	-	"	"	"	"	"	-		-	-
-	-	-	"	"	"	"	"	-		-	-
-	-	-	"	"	"	"	"	-	6 gospodarii; 4,3 ha teren agricol; 0,4 lm DJ	-	-
-	-	-	"	"	"	"	"	-		-	-

PERICOL, FI -, FII, FIII la diguri și gheturi (definire)

pe versanți, văi nepermanente și pâraie, torenți) sunt periculoase și se prevede posibilitatea depășirii **COTELOR DE ATENȚIE** pe cursurile de apă.

pe versanți, văi nepermanente și pâraie, torenți) sunt periculoase și se prevede depășirea iminentă a **COTELOR DE INUNDAȚIE** pe cursurile de apă

pe versanți, văi nepermanente și pâraie, torenți) sunt **foarte periculoase** și se prevede depășirea iminentă a **COTELOR DE PERICOL** imalelor.

PRESEDINTE COMITET LOCAL PENTRU SITUAȚII DE URGENȚĂ

PRIMAR

ALEXE DOBREI



COMITETUL LOCAL PENTRU SITUAȚII DE URGENȚĂ CUNGREA

DATE CARACTERISTICE PENTRU ACȚIUNI OPERATIVE ALE COMITETELOR LOCALE PENTRU SITUAȚII DE URGENȚĂ

Nr. crt.	Cod SIRUTA	Comitetul local pentru situatii de urgenta	Curs de apă/toate cursurile de apă de pe raza localității (permanente sau nepermanente), Surse de risc la inundații: revarsare, scurgeri de pe versanți, avarii și accidente la construcții hidrotehnice (diguri, baraje), exces de umiditate	Număr telefon și fax, e-mail la primărie, post de poliție, școală, etc	Amplasament stație hidrometrică locală	Mărimi locale de apărare			Amplasament stație hidrometrică avertizoare/post pluviometric avertizor	Mărimi de apărare avertizoare			Timpul de propagare a viiturilor sau de concentrare a precipitațiilor periculoase de la postul pluviometric la obiective	C a zo n a și l a c h id
						CA F1	CI F2	CP F3		CA F1	CI F2	CP F3		
						COD GALBEN	COD PORTOCALIU	COD ROȘU	praguri critice la precipitații					
									COD GALBEN	COD PORTOCALIU	COD ROȘU			
									25 l/mp/1 oră 45 l/mp/3 ore	35 l/mp/1 oră 60 l/mp/3 ore	50 l/mp/1 oră 80 l/mp/3 ore			
1		2	3	4	5	6	7	8	9	10	11	12		
I		BAZINUL HIDROGRAFIC OLT												
1	COMUNA CUNGREA												
		SAT OTESTII DE SŪS	CUNGREA -VIII-1-162-2-revarsare	TL/FAX 02494686 03;e-mail 02494686 06;	-	-	-	Post Pluvio CAMPUL MARE	25 l/mp/1oră 45l/mp/3ore	35 l/mp/1oră 60l/mp/3ore	50 l/mp/1oră 80l/mp/3ore	-	6 gost ha t agri 0,8 DC	
		TORENT VARATICU	"	"	-	-	"	"	"	"	"	-	2 gc 1 ha agri	
		CEPTURARU - VIII-1-160- REVARSAARE	"	"	-	-	"	"	"	"	"	-	5 ha agri	
		SAT OTESTII DE JOS	CUNGREA -VIII-1-162-2-revarsare	"	-	-	"	"	"	"	"	-	11 gost ha t agri	
		SAT CEPESTI	CUNGRISOARA -VIII-1-162-REVARSAARE	"	-	-	"	"	"	"	"	-	4 gc 2,5 l agri km	
		TORENT CEPOASA	"	"	-	-	"	"	"	"	"	-	2 ha agri	
		SAT IBANESTI	CUNGRISOARA -VIII-1-162-REVARSAARE	"	-	-	"	"	"	"	"	-	3,2 l agri	
		SAT MIESTI	ALBESTI -VIII-1-162-1 -REVARSAARE	"	-	-	"	"	"	"	"	-		
		SAT CUNGREA	CUNGREA -VIII-1-162-2-revarsare CUNGRISOARA -VIII-1-162-REVARSAARE	"	-	-	"	"	"	"	"	-		
		SAT SPATARU	CUNGRISOARA -VIII-1-162 -REVARSAARE	"	-	-	"	"	"	"	"	-	6 go 4,3 l agri lm I	
		TORENT CORBU	"	"	-	-	"	"	"	"	"	-		

Nota:

CA – COTA DE ATENTIE, CI – COTA DE INUNDATIE , CP – COTA DE PERICOL, F1 -, FII, FIII la diguri si gheturi (definire)

SEMNFICATIA CODURILOR DE CULORI:

CODUL GALBEN - Fenomenele hidrologice prognozate (scurgeri importante pe versanți, văi nepermanente și pâraie, torenți) sunt periculoase și se prevede posibilitatea depășirii COTEI

CODUL PORTOCALIU- Fenomenele hidrologice prognozate (scurgeri importante pe versanți, văi nepermanente și pâraie, torenți) sunt periculoase și se prevede depășirea iminentă a COTEI (cota de la care se inunda primele obiective).

CODUL ROSU- Fenomenele hidrologice prognozate (scurgeri importante pe versanți, văi nepermanente și pâraie, torenți) sunt foarte periculoase și se prevede depășirea iminentă a COTEI de cursurile de apă(cota de la care s-ar putea impune evacuarea populatiei si a animalelor).

PRESEDINTE COMITET LOCAL PENTRU SITUAȚII DE URGENȚA

INTOCMIT
sef SVSU, PREDUT FLORENTIN

PRIMAR

ALEXE DOREL



COMITETUL LOCAL PENTRU SITUATII DE URGENTA CUNGREA

MASURI DE APARARE IMPOTRIVA INUNDATIILOR PREVENTIVE, OPERATIVE SI DE REFACERE

Nr. crt.	MASURI PREVENTIVE	MASURI OPERATIVE	
		<p>-La prognozarea fenomenelor hidrometeorologice periculoase –COD GALBEN (CA, faza I de apărare la diguri, faza I de apărare la ghețuri) -Pe timpul producerii fenomenelor hidrometeorologice-COD GALBEN</p>	<p>- La prognozarea fenomenelor hidrometeorologice periculoase-COD PORTOCALIU-CI, faza II la diguri, faza II la ghețuri) - Pe timpul producerii fenomenelor hidrometeorologice- COD PORTOCALIU</p>
	<p>1.Organizarea fluxului informațional pentru avertizarea-alarmarea populației din zonele de risc la inundații: -numirea și instruirea personalului care asigură alarmarea populației din satele aparținătoare; numirea personalului responsabil pentru acționarea echipamentelor de alarmare; stabilirea personalului care execută serviciul de permanență și a locului unde se execută permanența.</p> <p>2.Elaborarea, prin agentul de inundații, a planului local de apărare împotriva inundațiilor, ghețurilor și luărilor accidentale: -identificarea tuturor surselor de risc la inundații aflate pe raza unității administrativ-teritoriale; -afișarea în locuri publice a extraselor din Planul local de apărare.</p> <p>3.Întocmirea Planului de evacuare a populației și bunurilor în situații de urgență.</p> <p>4.Constituirea și completarea stocurilor de materiale și mijloace de intervenție în caz de inundații:</p> <p>5.Încheierea de convenții cu operatorii economici din zonă pentru acordarea sprijinului în situații de urgență.</p> <p>6.Organizarea periodică, prin agentul de inundații, a adunărilor cetățenești pentru conștientizarea populației asupra măsurilor care trebuie întreprinse de fiecare cetățean pentru apărarea vieții și a bunurilor materiale.</p>	<p>1. Convocarea în ședință extraordinară a CLSU în funcție de situația concretă din teren.</p> <p>2. Instituirea permanenței la sediul primăriei.</p> <p>3. Avertizarea populației și a obiectivelor din zonele de risc la inundații.</p> <p>4. Îndepărtarea blocajelor din secțiunile podurilor și podetelor de pe formațiunile torențiale, de pe văi nepermanente.</p> <p>5. Monitorizarea cursurilor de apă și a construcțiilor hidrotehnice de pe raza unităților administrativ-teritoriale.</p>	<p>1. Convocarea ședinței extraordinare a CLSU ori de câte ori situația o impune.</p> <p>2. Instituirea permanenței la sediul primăriei.</p> <p>3. Asigurarea funcționării fluxului informațional între CLSU și Centrul Operațional al IJSU și Centrul Operativ al SGA</p> <p>elaborarea Rapoartelor operative prin agenții de inundații.</p> <p>4. Avertizarea-alarmarea populației din zonele de risc la inundații.</p> <p>5. Luarea măsurilor de limitare a efectelor inundațiilor: - Asigurarea patrulării cursurilor de apă și digurilor; - Evitarea blocajelor pe cursurilor de apă și formațiunilor torențiale; - Interzicerea efectuării unor breșe în diguri sau baraje; Asigurarea participării cetățenilor la acțiunile de</p>

<p>- La prognozarea fenomenelor hidrometeorologice –COD ROȘU</p> <p>- Pe timpul producerii fenomenelor hidrometeorologice- COD ROȘU</p>	<p>MASURI DE REFACERE (MASURI DUPA IESIREA DIN STAREA DE URGENTA)</p>	<p>COMPONENTA SERVICIULUI VOLUNTAR pentru SITUATII DE URGENTA</p>	<p>RESPONSABILI CU ACTIUNILE DE APARARE</p>
<p>1.Convocarea în ședință extraordinară a CLSU ori de câte ori situația o impune;</p> <p>Instituirea permanenței la sediul primăriei ;</p> <p>Avertizarea-alarmarea populației din zonele cu risc la inundații;</p> <p>Asigurarea funcționării fluxului informațional între CLSU, Centrul Operațional al IJSU și Centrul Operativ al SGA;</p> <p>- Elaborarea și transmiterea Rapoartelor operative privind efectele inundațiilor.</p> <p>Alarmarea populației în caz de pericol iminent de avariere a unor diguri sau baraje.</p> <p>Asigurarea participării membrilor SVSU și a cetățenilor la acțiunile de intervenție operativă.</p> <p>Evacuarea populației și animalelor, asigurarea cazării populației, adăpostirea animalelor, distribuirea de apă</p>	<p>1.Conștientizarea comisiei de evaluare a pagubelor de evaluare a pagubelor produse de inundații (fizic).</p> <p>2. Sprijinirea activității Comisiei pentru evaluarea pagubelor alcătuită din specialiști, numiți prin ordinul prefectului.</p> <p>3.Asigurarea participării cetățenilor la acțiunile de refacere și reconstrucție.</p> <p>4.Realizarea măsurilor de evacuare a apei acumulate în gospodării și pe terenurilor agricole.</p> <p>5.Salubritatea surselor și instalațiilor de alimentare cu apă și a terenurilor care au fost afectate.</p> <p>6.Interzicerea efectuării de breșe în diguri pentru evacuarea apei acumulate în incinte</p>	<p>1. PREDUT FLORIN -șef SVSU COMPONENTA CONFORM ANEXEI</p>	<p>1. Responsabil cu evacuarea populației – primar ALEXE DOREL Tel. 0762207221</p> <p>2. Responsabil asigurarea permanentei la Primarie – viceprimar STANCANA GHEORGHE Tel.0766181933 – secretar ANDRONIE GABRIELA Tel. 0727811526</p> <p>3. Responsabil cu întocmirea și transmiterea Rapoartelor operative și de sinteză Sef SVSU PREDUT FLORIN Tel.0762207231</p>



AR,
PENTRU SITUAȚII DE URGENȚĂ

potabilă și alimente.	Fără aprobarea CMSU- MMSC.		
-----------------------	-------------------------------	--	--

RESEDINTELE COMITETUL LOCAL
PRIN
ALEXE D.



INTOCMIT,
Sef SVSU - PREDUT FLORIN

<p>intervenție operativă; Asigurarea supravegherii podurilor și podețelor cu secțiuni subdimensionate; - Evacuarea populației și animalelor dacă evoluția fenomenelor periculoase o impune; - Evacuarea apei acumulate în imobile.</p>		<p>7. Realizarea și întreținerea șanțurilor și rigolelor de scurgere. 8. Întreținerea corespunzătoare a albiilor cursurilor de apă de pe raza localității (îndepărtarea materialului lemnos și a deșeurilor din albi și din secțiunile podurilor și podețelor). 9. Interzicerea amplasării unor noi locuințe în zonele cu risc la inundații. 10. Organizarea periodică a exercițiilor de simulare a inundațiilor.</p>
--------------------------------------------------------------------------------------------------------------------------------------------------------------------------------------------------------------------------------------------------------------------------------	--	-----------------------------------------------------------------------------------------------------------------------------------------------------------------------------------------------------------------------------------------------------------------------------------------------------------------------------------------------------------------------------------------------------------------------------------------------------------

**8. LISTA PODURILOR SI PODETELOR CU SECTIUNI DE SCURGERE
SUBDIMENSIONATE LA CARE SE ASIGURA SUPRAVEGHEREA PERMANENTA
PE TIMPUL APELOR**

Nu este cazul

Presedinte C.L.S.U.
Primar,
Dorel ALEXE



Intocmit,
Sef S.V.S.U.
Florian-Cosmin PREDUT

A handwritten signature in blue ink, written over the printed name 'Florian-Cosmin PREDUT'.

**SCHEMA FLUXULUI INFORMATIONAL OPERATIV – DECIZIONAL
PENTRU APARARE IMPOTRIVA INUNDATIILOR SI FENOMENELOR
METEOROLOGICE PERICULOASE**

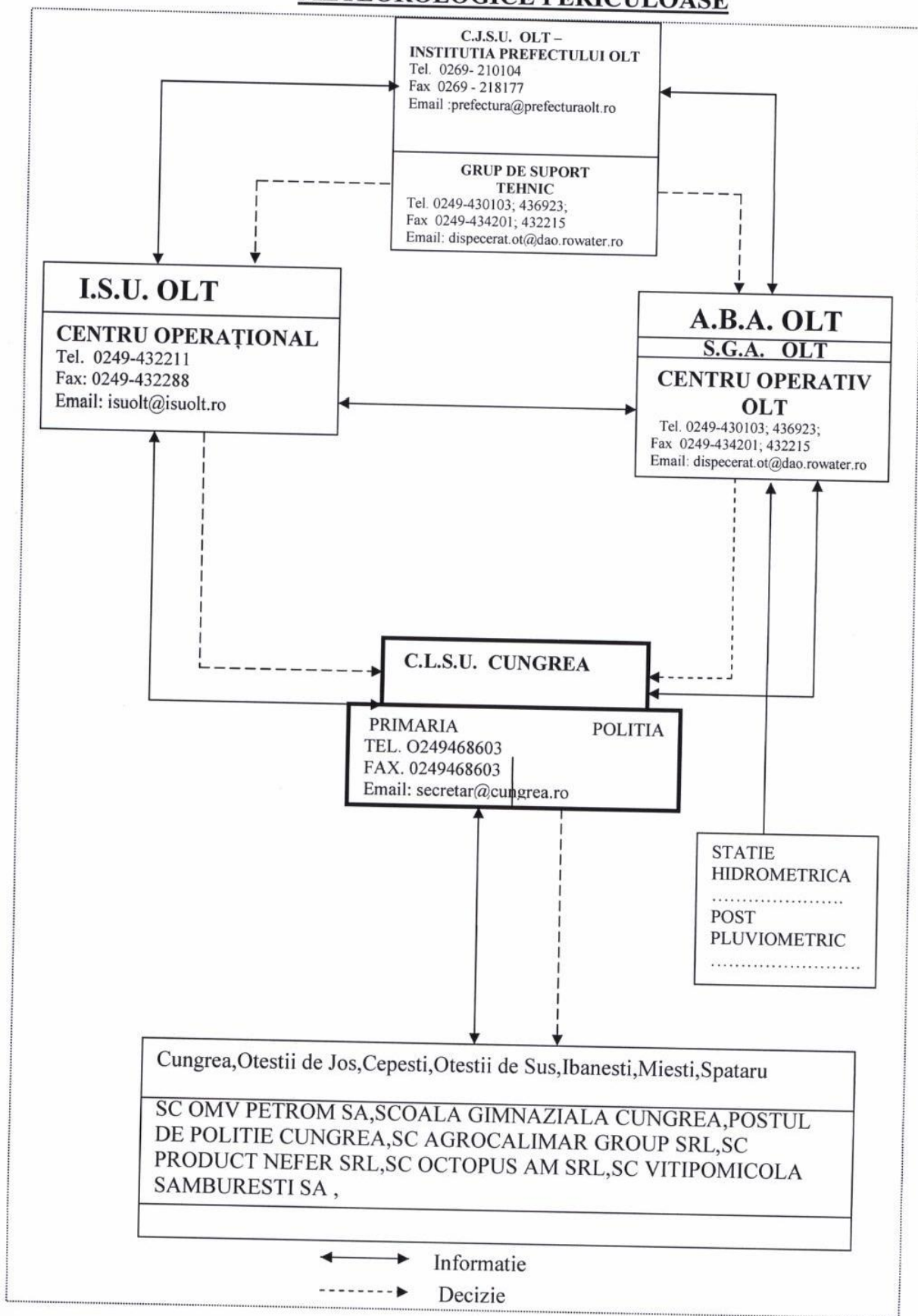



ROMÂNIA
JUDEȚUL OLT
COMUNA CUNGREA
PRIMAR



Comuna Cungrea, sat Cungrea cod 237105 tel/fax 0249468603 www. cungrea.ro

DISPOZIȚIE

CU PRIVIRE LA:

- Actualizarea Comitetului Local pentru Situații de Urgență și Centrului Operativ.

AVÂND ÎN VEDERE:

✓ Prevederile art. 12 alin. (1) din Ordonanța de Urgență a Guvernului nr. 21/2004 privind Sistemul Național de Management al Situațiilor de Urgență, cu modificările și completările ulterioare;

✓ Prevederile art. 4 alin. (4) din Hotărârea de Guvern nr. 1491/2004 pentru aprobarea Regulamentului - cadru privind structura organizatorică, atribuțiile, funcționarea și dotarea comitetelor și centrelor operative pentru situații de urgență;

✓ Prevederile Legii nr. 215/2001, republicată, privind administrația publică locală, cu modificările și completările ulterioare.

În temeiul prevederilor art. 68 alin. (1) și art. 115 alin. (1) lit. a) din Legea nr. 215/2001, republicată, privind administrația publică locală, cu modificările și completările ulterioare.

În temeiul art.68, alin.(1) din Legea nr.215/2001 privind administrația publică locală-rep.

PRIMARUL COMUNEI CUNGREA, JUDEȚUL OLT, Dorel ALEXE

D I S P U N E :

Art.1. Se aprobă actualizarea *Comitetului Local pentru Situații de Urgență și Centrului Operativ al comunei Cungrea*, în forma prezentată în anexa nr. 1 și anexa nr. 2 ce fac parte integrantă din prezenta dispoziție.

Art.2. Atribuțiile membrilor comitetului local sunt următoarele:

a) informează prin centrul operațional județean, privind stările potențial generatoare de situații de urgență și iminența amenințării acestora;

b) evaluează situațiile de urgență produse pe teritoriul unității administrativ-teritoriale, stabilesc măsuri și acțiuni specifice pentru gestionarea acestora și urmăresc îndeplinirea lor;

c) declară, cu acordul prefectului, starea de alertă pe teritoriul unității administrativ-teritoriale;

d) analizează și avizează planul local pentru asigurarea resurselor umane, materiale și financiare necesare gestionării situației de urgență;

e) informează comitetul județean și consiliul local asupra activității desfășurate;

f) îndeplinesc orice alte atribuții și sarcini stabilite de lege sau de organismele și organele abilitate.

Art.3. Se constituie, la nivelul comunei, *Centrul operativ cu activitate temporară*, în componența prevăzută în anexa nr. 2.

Art.4. Centrele operative cu activitate temporară prevăzute la art. 3 asigură secretariatul tehnic al comitetului local pentru situații de urgență, intrând în funcțiune când pe teritoriul localității este stare de alerta, în cazul situațiilor de urgență, și are următoarele atribuții:

- a) asigură convocarea comitetului pentru situații de urgență și transmiterea ordinii de zi;
- b) primesc și pregătesc materialele pentru ședințele comitetului pentru situații de urgență și le prezintă președinților și membrilor acestor comitete;
- c) execută lucrările și operațiunile de secretariat pe timpul ședințelor;
- d) asigură redactarea hotărârilor adoptate, precum și a proiectelor de ordine sau dispoziții, pe care le prezintă spre aprobare;
- e) difuzează documentele emise de comitetul local privind activitatea preventivă și de intervenție;
- f) întocmește informări periodice privind situația operativă sau stadiul îndeplinirii hotărârilor adoptate;
- g) întocmește proiecte de comunicate de presă, după caz;
- h) urmărește realizarea suportului logistic pentru desfășurarea ședințelor comitetului pentru situații de urgență;
- i) gestionează documentele comitetului local pentru situații de urgență;
- j) asigură punctul de contact cu secretariatul tehnic permanent din cadrul Inspectoratului General pentru Situații de Urgență;
- k) îndeplinesc alte sarcini stabilite de comitete, de președinții acestora, de șefii centrelor operaționale sau de șefii centrelor operative permanente respective.

Art.5. Funcționarea comitetului local și a centrului operativ cu activitate temporară se stabilește prin Regulament supus aprobării Consiliului Local.

Art.6. Cu data prezentei dispoziții atribuțiile Comisiei de apărare împotriva dezastrelor, Comisiei de protecție civilă sunt preluate de Comitetului Local pentru Situații de Urgență, iar dispozițiile de sens contrar își încetează aplicabilitatea.

Art.7. În cazul în care unele persoane din componența comisiei sunt schimbate din funcțiile pe care le dețin, atribuțiile vor fi preluate de persoanele încadrate pe aceste posturi.

Art.8. Prezenta dispoziție se va comunica Instituției Prefectului – Județul Olt, Inspectoratului pentru Situații de Urgență "Matei Basarab" al Județului Olt, membrilor Comitetului Local pentru Situații de Urgență și Centrului Operativ, precum și adusă la cunoștință publică prin afișare.

**Primar,
Dorel ALEXE**

**Avizat secretar,
Gabriela ANDRONIE**



Nr 156 / 106.09.2013

ALEXA /

COMPONENTA NOMINALA A COMITETULUI LOCAL PENTRU SITUATII DE URGENTA A COMUNEI CUNGREA

Nr. crt.	NUMELE SI PRENUMELE	FUNCTIA		ADRESA
		In comisie	La locul de munca	
0	1	2	3	4
1.	Alexe Dorel	presedinte	primar	Com. Cungrea, sat Otestii de Sus, jud. Olt tel. 0762207221
2.	Stancana Gheorghe	vicepresedinte	viceprimar	Com. Cungrea, sat Spataru, jud. Olt, tel. 0766181933
3	Andronie Gabriela	secretar	secretar UAT	Mun. Dragasani, jud. Vilcea, str. T. Vladimirescu, bl. T9, sc. D, ap. 7, tel. 076 6181567
4	Predut Florian Cosmin	Sef SVSU	sofer	Com. Cungrea, sat Otestii de Jos, jud. Olt tel. 0762207231
5	Vlad Cosmin Marian	membru	Consilier al primarului	Com. Cungrea, sat Cungrea, jud. Olt, tel. 0672207225
6	Predut Liviu	membru	Muncitor	Com. Cungrea, sat Otestii de Jos, jud. Olt tel. 0762207230
7	Gioarsa Nicolae Valentin	membru	Inginer geodez	Com. Cungrea, sat Spataru, jud. Olt, tel. 0762207228
8	Vlad Constantin	membru	sofer	Com. Cungrea, sat Cungrea, jud. Olt, tel. 0761638430

PRESEDINTE C.L.S.U. PRIMAR,



INTOCMIT,

~~SECRETAR SU~~

ANEXA NR.2

PERSONALUL CENTRULUI OPERATIV AL COMITETULUI LOCAL PENTRU SITUAȚII DE URGENȚĂ

Nr. crt.	Numele și prenumele	Funcția în C.L.S.U.	Funcția locul de muncă	Locul de muncă	Adresa	Telefon serviciu	Telefon mobil
1	Andronie Gabriela	Inspector protecție civilă	Secretar	Primărie	Cungrea	0249/466603	0766181567
2	Preduț Florian Cosmin	Membru	șofer	Primărie	Cungrea	0249/468603	0762207231
3	Vlad Marian Cosmin	Membru	Consilier al primarului	Primărie	Cungrea	0249/468603	0762207225

PRIMAR,
Dorel ALEXE



SECRETAR,
Gabriela ANDRONIE



ROMÂNIA
JUDEȚUL OLT
COMUNA CUNGREA
PRIMAR

Comuna Cungrea, sat Cungrea cod 237105 tel/fax 0249468603 www.cungrea.ro



DISPOZIȚIE

CU PRIVIRE LA:

- o **Desemnarea agentului de inundații la nivelul UAT Cungrea.**

AVÂND ÎN VEDERE:

- ✓ Necesitatea aprobării îndeplinirii șefului S.V.S.U. a funcției de „agent de inundații” și modificarea, completarea regulamentului de organizare și funcționare a S.V.S.U. cu atribuțiile „agentului de inundații” la nivelul comunei Cungrea, jud. Olt;
 - ✓ Prevederile art. 5.2.1., lit. c) din Hotărârea de Guvern nr. 846/2010 pentru aprobarea Strategiei naționale de management al riscului la inundații pe termen mediu și lung;
 - ✓ Prevederile art. 29 alin. (2) și art. 52 alin. (3) din Regulamentul privind gestionarea situațiilor de urgență generate de inundații, fenomene meteorologice periculoase, accidente la construcții hidrotehnice, poluări accidentale pe cursuri de apă și poluări marine în zona costiera aprobat prin Ordinul comun al Ministerului Mediului și Pădurilor și al Ministerului Administrației și Internelor nr. 1422/192/2012;
 - ✓ Prevederile Legii nr. 215/2001, republicată, privind administrația publică locală, cu modificările și completările ulterioare.
- În temeiul prevederilor art. 68 alin. (1) și art. 115 alin. (1) lit. a) din Legea nr. 215/2001, republicată, privind administrația publică locală, cu modificările și completările ulterioare,

PRIMARUL COMUNEI CUNGREA, JUDEȚUL OLT, Dorel ALEXE

DISPUNE :

Art.1. Se desemnează domnul Predut Florian Cosmin șef S.V.S.U., în funcția de agent de inundații la nivelul unității administrativ - teritoriale Cungrea.

Art.2. Agentul de inundații la nivelul unității administrativ - teritoriale va avea următoarele obligații principale:

- are rolul unui operator local pentru pregătirea populației, cunoașterea locală a hazardului și a riscului la inundații, a planului de apărare și a celui de evacuare;
- va furniza sprijin pentru inventarierea pagubelor la nivel de localitate, atribuțiile agentului de inundații sunt reglementate prin Hotărârea de Guvern nr. 846/2010 pentru aprobarea Strategiei naționale de management al riscului la inundații pe termen mediu și lung;
- coordonarea acțiunilor de ajutor;
- coordonarea acțiunilor pentru asigurarea necesităților esențiale ale persoanelor sau comunităților izolate.

Art.3. Prezenta dispoziție se va comunica Instituției Prefectului – Județul Olt, Inspectoratului pentru Situații de Urgență ”Matei Basarab” al Județului Olt, domnului Popescu Sevastian și va fi adusă la cunoștință publică prin afișare.



Avizat secretar,
Gabriela ANDRONIE

Nr 157 106 09 2013

**SCHEMA FLUXULUI INFORMATIONAL OPERATIV – DECIZIONAL
PENTRU APARARE IMPOTRIVA INUNDATIILOR SI FENOMENELOR
METEOROLOGICE PERICULOASE**

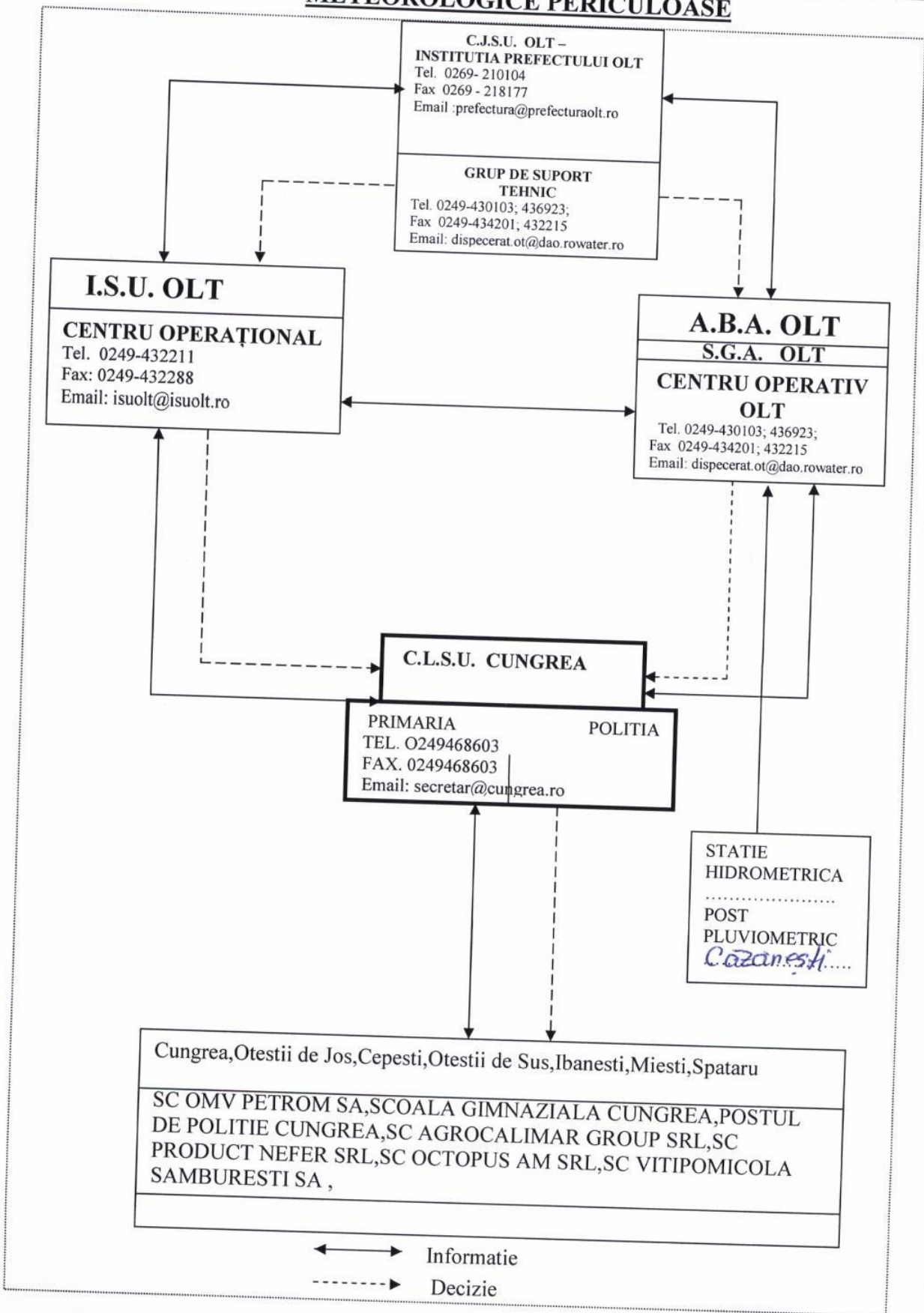

12. Acumulări din categoria C și D, de pe raza localității

Pe raza localitatii Cungrea nu sunt acumulari din categoria C si D.

Presedinte C.L.S.U.
Primar,
Dorel ALEXE



Intocmit,
Sef S.V.S.U.
Florian-Cosmin PREDUT

13. EXTRAS din „Planul de avertizare – alarmare a populației și obiectivelor economice și sociale situate în aval de barajul

Nu este cazul.

Presedinte C.L.S.U.
Primar,
Dorel ALEXE



Intocmit,
Sef S.V.S.U.
Florian-Cosmin PREDUT

A handwritten signature in blue ink, corresponding to the name Florian-Cosmin PREDUT mentioned in the text above.

**14. PLANUL DE PREVENIRE SI COMBATERE A POLUARILOR
ACCIDENTALE LA FOLOSINTELE DE APA POTENTIAL POLUATOARE.**

a) Tabel cu sursele potențial poluatoare de pe raza de responsabilitate a localității.

Nr. crt.	Curs de apă	Sursă potențial poluatoare	Localizare	Telefon/fax	Substanța poluantă
1	Cungrea	OMV PETROM SA	Otestii de Jos	Matei Danut 0728220699	Deșeuri petroliere

b). Măsuri pentru prevenirea și combaterea poluărilor accidentale care se iau de către C.L.S.U. al Cungrea

- se va anunța imediat ISU Olt și Centrul Operativ al SGA Olt;
- se va trece la identificarea sursei de poluare și se va încerca împreună cu personalul agentului poluator stoparea fenomenului ;
- în cazul unei poluări cu produse petroliere se va acționa în aval de sursa de poluare cu baraje din baloți de paie sau saci cu rumeguș pentru reținerea hidrocarburilor ;

Presedinte C.L.S.U.
Primar,
Dorel ALEXE



Intocmit,
Sef S.V.S.U.
Florian-Cosmin PREDUT

COMPONENTA NOMINALA A COMITETULUI LOCAL PENTRU SITUATII DE URGENȚĂ A COMUNEI CUNGREA

Nr. crt.	NUMELE SI PRENUMELE	FUNCTIA		ADRESA
		In comisie	La locul de munca	
0	1	2	3	4
1.	Alexe Dorel	presedinte	primar	Com. Cungrea, sat Otestii de Sus, jud. Olt tel. 0762207221 Com. Cungrea, sat Spataru, jud. Olt, tel. 0766181933
2.	Stancana Gheorghie	vicepresedinte	viceprimar	Com. Cungrea, sat Spataru, jud. Olt, tel. 0766181933
3	Andronie Gabriela	secretar	secretar UAT	Mun. Dragasani, jud. Vilcea, str. T. Vladimirescu, bl. T9, sc. D, ap. 7, tel. 076 6181567
4	Predut Florian Cosmin	Sef SVSU	sofer	Com. Cungrea, sat Otestii de Jos, jud. Olt tel. 0762207231
5	Vlad Cosmin Marian	membru	Consilier al primarului	Com. Cungrea, sat Cungrea, jud. Olt, tel. 0672207225
6	Predut Liviu	membru	Muncitor	Com. Cungrea, sat Jos, jud. Olt tel. 0762207230
7	Gioarsa Niculae Valentin	membru	Inginer geodez	Com. Cungrea, sat Spataru, jud. Olt, tel. 0762207228
8	Vlad Constantin	membru	sofer	Com. Cungrea, sat Spataru, jud. Olt, tel. 0761638430
				5
				Com. Cungrea, sat Cungrea, jud. Olt, tel/fax. 0249468603
				Com. Cungrea, sat Cungrea, jud. Olt, tel/fax. 0249468603
				Com. Cungrea, sat Cungrea, jud. Olt, tel/fax. 0249468603
				Com. Cungrea, sat Cungrea, jud. Olt, tel/fax. 0249468603
				Com. Verguleasa, jud. Olt Tel. 0758237917
				Com. Cungrea, sat Cungrea, jud. Olt, tel/fax. 0249468603

Presedinte C.I.S.U.
Primar,
Dorel ALEXE



Intocmit,
Sef S.V.S.U.
Florian-Cosmin PREDUT

**9. Tabel cu stocul minim de mijloace și materiale de apărare existente la C.L.S.U.
al comunei**

Nr. crt.	Denumirea materialelor și mijloacelor de intervenție	U.M.	Necesar	Existent	Deficit (precizat de unde se asigură deficitul-încheierea de convenții cu agenții ec.din zonă)
1	2	3	4	5	6
MATERIALE DE APĂRARE					
1	Dulapi	m.c.	2,0	-	S.C NATALDENT SRL
2	Saci de 50/80 mm din cânepă sau iută	Buc.	1000	500	500
3	Sfoară pentru legat saci	m.l.	500	100	400
4	Funii subtiri pentru asigurarea oamenilor si uneltelor Ø 15 – 10 mm	Kg.	1,0	500gr	500gr
5	Folii de polietilena	m.p.	200	50	150
6	Lanterne tubulare mari, lanterne cu acumulatori reincarcabili, felinare electrice 12-24 V si alte mijloace de iluminat.	Buc.	2	3	-
7	Cazmale cu cozi	Buc.	10	5	5
8	Lopeti cu cozi	Buc.	10	5	5
9	Tarnacoape cu cozi	Buc.	2	2	-
10	Sape cu cozi	Buc.	5	2	3
11	Furci de fier cu cozi	Buc.	5	2	3
12	Cangi de fier cu cozi	Buc.	5	3	2
13	Roabe metalice cu roti pe pneuri sau targi de lemn	Buc.	2	2	-
14	Maiuri mecanice tip "broasca"	Buc.	1	-	1
15	Grup electrogen portabil cu anexe pentru iluminat	Buc.	1	1	-
16	Reflectoare portabile pentru lucru pe timpul nopții	Buc.	1	2	-
17	Motopompe cu anexe	Buc.	1	1	-
18	Electropompe	Buc.	1	1	-
19	Cordite de salvare si asigurare	Buc.	4	-	4
20	Pungi din polietilenă pentru încărcatură explozivă	Buc.	100	-	100
21	Cuie diferite mărimi	Kg.	5	2	3
22	Bandă adezivă	Buc.	15	5	10
23	Bandă izolatore	Buc.	15	5	10
24	Sârmă neagră	ml	50	50	-

Presedinte C.L.S.U.

Primar,

Dorel ALEXE

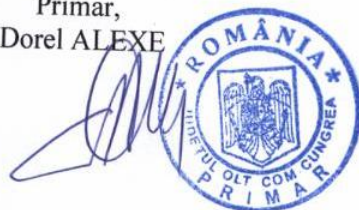

Intocmit,

Sef S.V.S.U.

Florian-Cosmin PREDUT

**4. TABEL CU LOCUL UNDE FUNCTIONEAZA CENTRUL OPERATIV
NEPERMANENT SI SE INSTITUIE PERMANENTA SI UNDE POT FI TRANSMISE
AVERTIZARI, PROGNOZE DECIZII SI INFORMATII**

Locul Centru Opera unde se instituie permanența	Telefoane	Alte locații unde se mai pot transmite și primii informații	
		Poliție	Școală
1	2	3	4
SEDIUL PRIMĂRIEI	- 0249468603 - 0249468603 - primar@cungrea.ro	- 0249468606	- 0249468640 Tel. - 0249468640 Fax - scoalacungrea@yahoo.com

Presedinte C.L.S.U.
Primar,
Dorel ALEXE



Intocmit,
Sef S.V.S.U.
Florian-Cosmin PREDUT

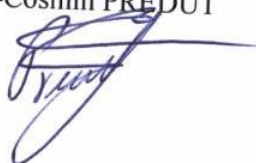

**SCHEMA FLUXULUI INFORMATIONAL OPERATIV – DECIZIONAL
PENTRU APARARE IMPOTRIVA INUNDATIILOR SI FENOMENELOR
METEOROLOGICE PERICULOASE**

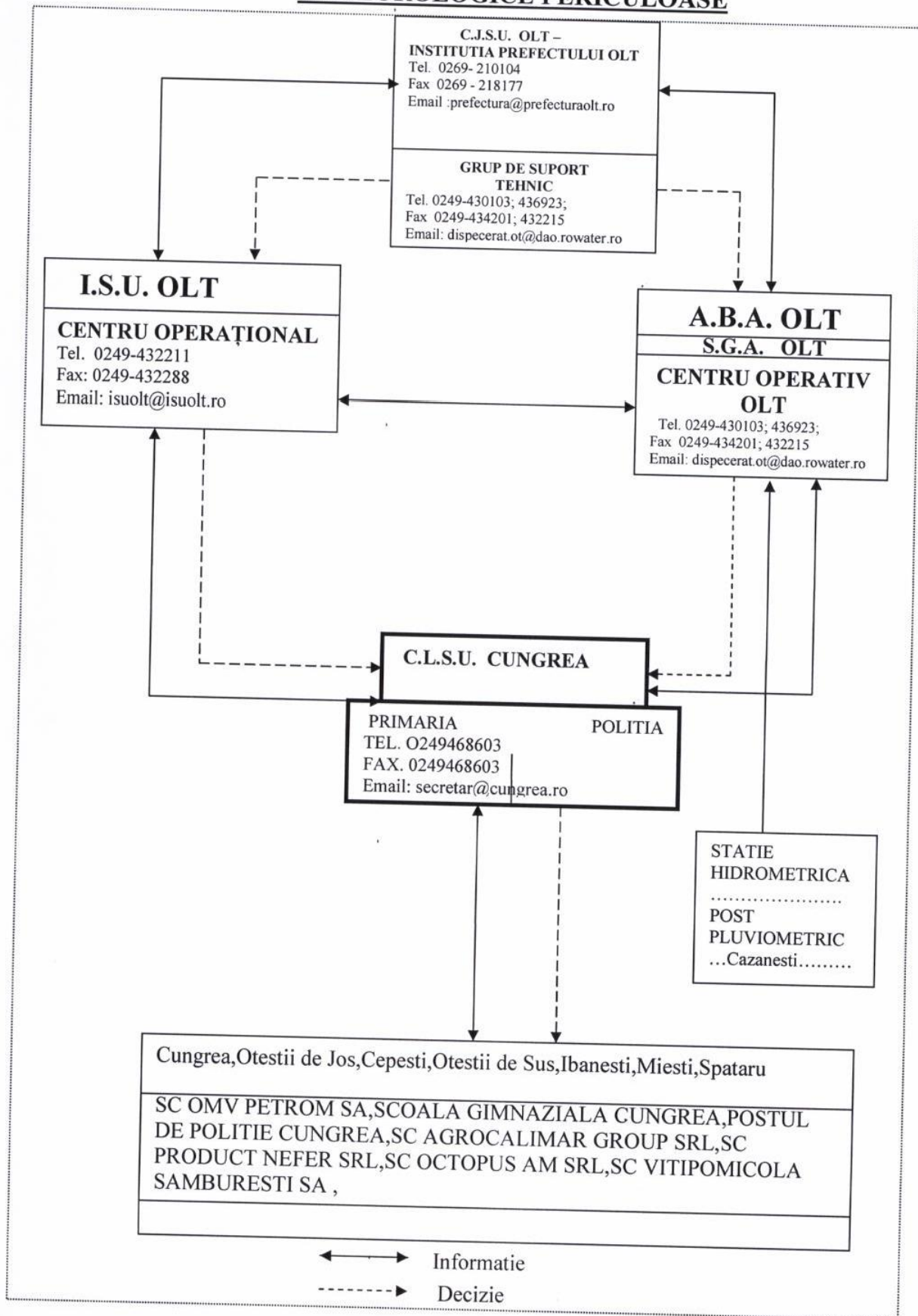

Presedinte C.L.S.U.
Primar,
Dorel ALEXE



Intocmit,
Sef S.V.S.U.
Florian-Cosmin PREDUT

Handwritten signature of Florian-Cosmin PREDUT in blue ink.

8. Măsuri preventive și operative pentru managementul situațiilor de urgență în caz de inundații la nivel local

I. Măsuri preventive

1. Organizarea fluxului informațional pentru avertizarea-alarmarea populației din zonele de risc la inundații:
 - numirea și instruirea personalului care asigură alarmarea populației din satele aparținătoare;
 - numirea personalului responsabil pentru acționarea echipamentelor de alarmare;
 - stabilirea personalului care execută serviciul de permanență și a locului unde se execută permanența.
2. Elaborarea, prin agentul de inundații, a planului local de apărare împotriva inundațiilor, ghețurilor și poluărilor accidentale:
 - identificarea tuturor surselor de risc la inundații aflate pe raza unității administrativ-teritoriale;
 - afișarea în locuri publice a extraselor din Planul local de apărare.
3. Întocmirea Planului de evacuare a populației și bunurilor în situații de urgență.
4. Constituirea și completarea stocurilor de materiale și mijloace de intervenție în caz de inundații:
 - Încheierea de convenții cu operatorii economici din zonă pentru acordarea sprijinului în situații de urgență.
5. Organizarea periodică, prin agentul de inundații, a adunărilor cetățenești pentru conștientizarea populației asupra măsurilor care trebuie întreprinse de fiecare cetățean pentru apărarea vieții și a bunurilor materiale.
6. Realizarea și întreținerea șanțurilor și rigolelor de scurgere.
7. Întreținerea corespunzătoare a albiilor cursurilor de apă de pe raza localității (îndepărtarea materialului lemnos și a deșeurilor din albii și din secțiunile podurilor și podețelor).
8. Interzicerea amplasării unor noi locuințe în zonele cu risc la inundații.
9. Organizarea periodică a exercițiilor de simulare a inundațiilor.

II. Măsuri operative

COD GALBEN PENTRU INUNDAȚII

1. Convocarea în ședință extraordinară a CLSU în funcție de situația concretă din teren.
2. Instituirea permanenței la sediul primăriei.
3. Avertizarea populației și a obiectivelor din zonele de risc la inundații.
4. Îndepărtarea blocajelor din secțiunile podurilor și podețelor de pe formațiunile torențiale, de pe văi nepermanente.
5. Monitorizarea cursurilor de apă și a construcțiilor hidrotehnice de pe raza unităților administrativ-teritoriale.

COD PORTOCALIU PENTRU INUNDAȚII

1. Convocarea ședinței extraordinare a CLSU ori de câte ori situația o impune.
2. Instituirea permanenței la sediul primăriei.
3. Asigurarea funcționării fluxului informațional între CLSU și Centrul Operațional al IJSU și Centrul Operativ al SGA
 - elaborarea Rapoartelor operative prin agenții de inundații.
4. Avertizarea-alarmarea populației din zonele de risc la inundații.
5. Luarea măsurilor de limitare a efectelor inundațiilor:
 - Asigurarea patrulării cursurilor de apă și digurilor;
 - Evitarea blocajelor pe cursurilor de apă și formațiunilor torențiale;
 - Interzicerea efectuării unor breșe în diguri sau baraje;
 - Asigurarea participării cetățenilor la acțiunile de intervenție operativă;
 - Asigurarea supravegherii podurilor și podețelor cu secțiuni subdimensionate;
 - Evacuarea populației și animalelor dacă evoluția fenomenelor periculoase o impune;
 - Evacuarea apei acumulate în imobile.

COD ROȘU PENTRU INUNDAȚII

1. Convocarea în ședință extraordinară a CLSU ori de câte ori situația o impune;
2. Instituirea permanenței la sediul primăriei ;
3. Avertizarea-alarmarea populației din zonele cu risc la inundații;
4. Asigurarea funcționării fluxului informațional între CLSU, Centrul Operațional al IJSU și Centrul Operativ al SGA:
 - Elaborarea și transmiterea Rapoartelor operative privind efectele inundațiilor.
5. Alarmarea populației în caz de pericol iminent de avariere a unor diguri sau baraje.
6. Asigurarea participării membrilor SVSU și a cetățenilor la acțiunile de intervenție operativă.
7. Evacuarea populației și animalelor, asigurarea cazării populației, adăpostirea animalelor, distribuirea de apă potabilă și alimente.

III. Măsuri de reabilitare

1. Conștientizarea comisiei de evaluare a pagubelor de evaluare a pagubelor produse de inundații (fizic).
2. Sprijinirea activității Comisiei pentru evaluarea pagubelor alcătuită din specialiști, numiți prin ordinul prefectului.
3. Asigurarea participării cetățenilor la acțiunile de refacere și reconstrucție.
4. Realizarea măsurilor de evacuare a apei acumulate în gospodării și pe terenurilor agricole.
5. Salubritatea surselor și instalațiilor de alimentare cu apă și a terenurilor care au fost afectate.
6. Interzicerea efectuării de breșe în diguri pentru evacuarea apei acumulate în incinte fără aprobarea CMSU-MMSC.

Presedinte C.L.S.U.
Primar,

Dorel ALEXE

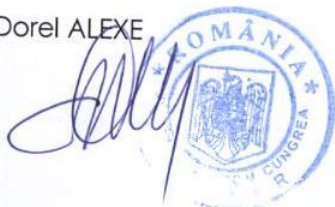

Intocmit,
Sef S.V.S.U.

Florian-Cosmin PREDUT

8.1. SEMNIFICAȚIA MĂRIMILOR CARACTERISTICE DE APĂRARE ȘI A CODURILOR DE CULORI PENTRU ATENȚIONĂRI HIDROLOGICE

Mărimile caracteristice de apărare împotriva inundațiilor sunt:

- a) **mărimi zonale de avertizare**, stabilite la stațiile hidrometrice și la posturile pluviometrice situate în amonte de obiectivele periclitate, după caz, pentru precipitații, niveluri sau debite;
- b) **mărimi locale de apărare**, stabilite în apropierea obiectivelor, sub formă de niveluri sau debite.

Stațiile hidrometrice și posturile pluviometrice avertizoare fac parte din rețeaua națională de hidrologie și meteorologie și trebuie să fie amplasate la o distanță suficientă de obiectivul avertizat, pentru a putea fi luate măsurile necesare prestabilite prin Planurile de apărare împotriva inundațiilor.

Mărimile caracteristice de apărare în caz de inundații, sunt următoarele :

A) Pentru *ZONELE ÎNDIGUITE ALE CURSURILOR DE APĂ*:

- a) **COTA FAZEI I de apărare** (COD GALBEN) - atunci când nivelul apei ajunge la piciorul taluzului exterior al digului pe o treime din lungimea acestuia;
- b) **COTA FAZEI a II-a de apărare** (COD PORTOCALIU) - atunci când nivelul apei ajunge la jumătatea înălțimii dintre cota fazei I și cea a fazei a III-a de apărare;
- c) **COTA FAZEI a III-a de apărare** (COD ROȘU) - atunci când nivelul apei ajunge la 0,5-1,5 m sub cota nivelurilor apelor maxime cunoscute sau sub cota nivelului maxim pentru care s-a dimensionat digul respectiv sau la depășirea unui punct critic.

B) Pentru *ZONELE NEÎNDIGUITE ALE CURSURILOR DE APĂ*, în secțiunile stațiilor hidrometrice:

- a) **cota de atenție** (COD GALBEN) - nivelul la care pericolul de inundare este posibil după un interval de timp relativ scurt, necesitând o vigilență sporită în cazul desfășurării unor activități expuse la inundații;
- b) **cota de inundație** (COD PORTOCALIU) - nivelul la care se produc revărsări importante care pot conduce la inundarea de gospodării și obiective social-economice;
- c) **cota de pericol** (COD ROȘU) - nivelul la care sunt necesare măsuri deosebite de evacuare a oamenilor și bunurilor, restricții la folosirea podurilor și căilor rutiere, precum și luarea unor măsuri deosebite în exploatarea construcțiilor hidrotehnice.

C) Pentru *ACUMULĂRI: FAZELE I, II ȘI III de apărare* sunt stabilite în funcție de nivelul apei în lac și debitul afluent și se calculează de proiectant în ecartul cuprins între Nivelul Normal de Retenție (NNR) și Cotă creastă deversor.

D) Pentru *COMPORTAREA BARAJELOR, PRAGURILE CRITICE* sunt stabilite de proiectant pentru fiecare obiectiv în funcție de:

- a) nivelul apei în lac, când acesta depășește cota crestei deversorului;
- b) atingerea unor valori limită în comportarea construcției.

Valorile limită în comportarea construcției sunt:

- a) **pragul de atenție** - valorile unora dintre parametri se apropie sau chiar depășesc domeniul considerat normal, fără ca starea generală de stabilitate a construcției să fie modificată;
- b) **pragul de alertă** - modificări periculoase ale parametrilor de comportare cu evoluția spre forme incipiente de cedare;

- c) *pragul de pericol* - barajul suferă modificări ce pot conduce la avarierea gravă sau la ruperea construcției.

În cazul pericolului de inundații **PRIN AGLOMERAREA GHETURILOR ȘI REVĂRSAREA APELOR**, se stabilesc următoarele mărimi caracteristice:

- a) **FAZA I** - atunci când gheața se desprinde și sloiurile curg pe cursul de apă și apar mici îngrămădiri;
- b) **FAZA a II-a** - atunci când sloiurile de gheață se aglomerează și cresc nivelurile în amonte;
- c) **FAZA a III-a** - atunci când sloiurile s-au blocat formând zăpoare ce conduc la producerea de pagube prin revărsare în amonte sau prin deplasarea sloiurilor în aval.

Pentru **SATISFACEREA CERINTELOR DE APĂ ALE FOLOSINTELOR**, în cazul diminuării continue a debitelor sursei, se stabilesc următoarele mărimi caracteristice:

- a) **FAZA NORMALĂ** - corespunzătoare situațiilor când în toate secțiunile de control debitul sursei este mai mare decât debitul de atenție, sau la limită egal cu acesta (debitul de atenție reprezintă debitul necesar pentru satisfacerea cerințelor cantitative înmulțit cu un coeficient de la 1,2 la 1,4);
- b) **FAZA DE ATENȚIE/AVERTIZARE** - corespunzătoare situației când în una sau mai multe secțiuni de control debitul sursei este mai mic decât debitul de atenție, dar mai mare decât debitul minim necesar sau la limită egal cu acesta, sau volumul existent în lacuri permite asigurarea folosințelor pentru un număr maxim de 50 zile;
- c) **FAZA DE RESTRICȚII** - corespunzătoare situației când în una sau mai multe secțiuni de control debitul sursei este mai mic decât debitul minim necesar, sau volumul existent în lacuri nu permite asigurarea folosințelor pentru un număr de maxim 50 de zile.

Presedinte C.L.S.U.
Primar,
Dorel ALEXE



Intocmit,
Sef S.V.S.U.
Florian-Cosmin PREDUT

A handwritten signature in blue ink, corresponding to the name Florian-Cosmin PREDUT mentioned in the text above.